

INICIATIVAS SOCIOECONÓMICAS Y EL DESARROLLO SUSTENTABLE DE CAPULÁLPAM DE MÉNDEZ, OAXACA

M.C. Paola Miriam Arango Ramírez¹

Dra. Blasa Celerina Cruz Cabrera²

Dra. Arcelia Toledo López³

RESUMEN

El estado de Oaxaca cuenta con 570 municipios con una rica composición multicultural donde conviven más de 16 grupos étnicos. De las ocho regiones que integran el estado, la región de la Sierra Norte de Oaxaca destaca por la riqueza en recursos naturales (forestales) y el manejo sustentable que los comuneros han llevado a cabo, su forma de organización social, económica y ambiental.

El municipio cuenta con un sistema económico-productivo, donde predominan los pequeños productores y micro y pequeñas empresas, las cuales generan una buena parte de los empleos remunerados. Sin embargo, estas pequeñas iniciativas económicas presentan bajos niveles de productividad y rentabilidad por sus escasos niveles de inversión. Una de las estrategias que se pretende desarrollar con esta investigación es diseñar líneas de acción que promuevan el fortalecimiento de sus actividades productivas y el desarrollo sustentable en el municipio, buscando promover así las iniciativas locales y las capacidades de las comunidades.

El abordar el análisis de las iniciativas socioeconómicas comunales y determinar su impacto en el desarrollo sustentable del municipio de Capulálpam de Méndez, permitirá generar recursos

¹ Maestra en Ciencias en Administración de Recursos Naturales, alumna del Doctorado en Ciencias en Desarrollo Regional en el Instituto Tecnológico de Oaxaca, mipao04@hotmail.es.

² Doctora en Ciencias en Planificación de Empresas y Desarrollo Regional, Instituto Tecnológico de Oaxaca, cabreracruz85@hotmail.com

³ Doctora en Filosofía en Administración (Ph. D. in Management), Centro Interdisciplinario de Investigación para el Desarrollo Integral Regional Unidad Oaxaca, arcetoledo@hotmail.com.

económicos que harán posible la mejora de las condiciones de la vida de la población y la conservación de los recursos naturales.

Palabras clave: Iniciativas Socioeconómicas, Desarrollo Sustentable, Recursos Naturales y Comunidades

Introducción

Actualmente, el medio ambiente y el desarrollo económico se perciben como objetivos complementarios ya que el medio ambiente es, en sí mismo, un factor de desarrollo. Los recursos naturales son vistos con interés no sólo medioambiental, sino socioeconómico por constituir la base de la infraestructura física del territorio. En este sentido, puede identificarse el disfrute de un medio ambiente en equilibrio, con la calidad de vida de la población. Debido a los recientes sucesos que la sociedad está atravesando como es el efecto negativo de las actividades diarias que realiza el hombre cada una de las actividades representa un impacto sobre los recursos naturales, lo que ocasiona un proceso de transformación difícil de controlar originando la modificación más que conservación de estos recursos naturales, lo que genera una grave problemática difícil de ser controlada siendo más vulnerables aquellos países en vías de desarrollo o con altos índices de pobreza.

El desarrollo local plantea como uno de los principios el cuidado del medio ambiente, buscando con ello controlar su deterioro y proponer un uso más racional de los recursos, con la expectativa de que estas medidas tengan un efecto favorable sobre la generación de empleo. Bajo este contexto, las autoridades locales han de asumir un gran compromiso en el diseño de iniciativas económicas para el desarrollo sustentable, incluyendo además la concientización de la población la cual permita generar el desarrollo sustentable de la comunidad.

En este trabajo de investigación se propone analizar la situación del municipio de Capulálpam de Méndez ante el desarrollo sustentable, las estrategias generales que se van diseñando y las políticas aplicadas, a fin de identificar su incidencia.

El alcance del proyecto supone que la orientación de las iniciativas económicas debe tener en cuenta la forma de producción, de consumo, de cultura, de relaciones sociales, entre otras, considerando que la sobreexplotación como la degradación de los recursos naturales pueden tener graves consecuencias no sólo para el medio ambiente sino también para la propia actividad económica del municipio.

Es importante tomar en cuenta que la protección del medio ambiente no debe considerarse como un freno al crecimiento económico, sino como una fuente de oportunidades de crecimiento y empleo, en términos de creación de nuevas actividades relacionadas con la protección ambiental lo que, en último término contribuye a generar ingresos económicos y a la cohesión social y en el caso que nos ocupa, a la permanencia en el Programa de Pueblos Mágicos que tiene Capulálpam de Méndez.

Antecedentes

Existen pocos trabajos académicos relacionados a las iniciativas económicas en comunidades rurales, a pesar de que vivimos a principios del siglo XXI en un país donde aún el 22% de su población es rural y son estas comunidades donde se produce la mayor parte de los alimentos que se demandan en el país.

Capulálpam de Méndez en náhuatl significa “tierra del árbol de capulín”, recibe dicho nombre porque crecían estos árboles en el lugar. Dicho municipio se localiza en la región de la Sierra Norte, se destaca por la riqueza en sus recursos naturales, sobresaliendo los recursos

forestales y el manejo sustentable, donde las casitas conservan en perfectas condiciones con sus paredes de adobe, la amabilidad y la calidez de su gente lo hace especial. Los techos de teja, la cantera amarilla en las construcciones principales como el Templo de San Mateo, las calles empinadas y empedradas, así como las viviendas perfectamente alineadas hacen que la visita sea algo realmente mágico.

Se encuentra en las coordenadas entre los paralelos 17° 16' y 17°21' de latitud norte, los meridianos 96°17' y 96° 29'de longitud oeste; altitud entre 1100 y 3200m. Colinda al norte con los municipios de Ixtlán de Juárez, San Miguel Yotao y san Juan Juquila Vijanos, al este con los municipios de San Juan Vijanno y Santa María Yalina; al sur con los municipios de Santa María Yalina, Santiago Laxopa, Santiago Xiacui y San Miguel Amatlan; al oeste con los municipios de Santiago Xiacui, Natividad, san Miguel Amatlan e Ixtlán de Juárez (Plan de Desarrollo Municipal 2016).

El municipio de Capulálpam de Méndez contaba en el año 2003 con 1,438 habitantes (Plan Municipal, 2003), observándose un incremento de 28 personas hasta diciembre del 2005 al contar con un total de 1,466 habitantes. El diagnostico Municipal de Salud de este municipio en el año 2008 registra la existencia de 1458 habitantes totales de los cuales 1007 tienen entre 0 y 30 años considerada como población joven (69%) y 451 tienen entre 35 y 99 años considerada como población adulta (31%) (Plan de Desarrollo municipal 2016).

Capulálpam de Méndez presenta los siguientes indicadores de acceso a servicios básicos el 99.4% de la población cuenta con servicio de drenaje, el 99% de la población tiene servicio de energía eléctrica, el 99% de la población cuenta con el servicio de agua entubada, y solo el 12.4% de la población tiene piso de tierra en sus casas (CONAPO 2012 y Plan de Desarrollo municipal 2016), Capulálpam de Méndez presenta un grado de rezago social muy bajo de -

1.2017 y un índice de marginación bajo, así como el grado promedio de escolaridad es de 8.6 años, la población económica activa es del 40% del total de la población, actualmente el 70% de la población se encuentra ocupada en diversos sectores (CONAPO 2012, INEGI 2010, Plan de desarrollo Municipal 2016).

Capulálpam de Méndez tiene empresas comunitarias, también llamadas organizaciones comunitarias que son de tipo económico y social, Capulálpam cuenta con distintos ámbitos de organización comunitaria que operan regularmente y abarcan distintos espacios de la vida de la comunidad. Las organizaciones funcionan por la relación entre los individuos y las familias con la comunidad y sus bienes comunes, esta se da por medio del sistema de cargos y del tequio, que los pobladores ofrecen en la comunidad. En los últimos veinte años a raíz del manejo forestal comunitario han surgido nuevos espacios de organización y participación, se han generado empresas comunales que de forma sustentable aprovechan algunos recursos naturales del municipio y generan recursos económicos que hacen posible a Capulálpam invertir en la mejora de las condiciones de la vida del pueblo, en la conservación del bosque y en el financiamiento de la gestión comunitaria.

Es importante considerar que las empresas comunitarias en Capulálpam de Méndez son parte fundamental de la población ya que los comuneros son los encargados de administrar a estas empresas y hacerlas crecer o desaparecer. En la Tabla 1 se muestran las empresas comunitarias que se localizan en el municipio, su antigüedad, el número de trabajadores, que mejoras han aportado a la comunidad, y cuales presentan un programa ambiental. No obstante, el impacto que ha tenido la empresa forestal en la comunidad, tiene que ver con la generación de empleos y la promoción de las actividades productivas.

Tabla 1. Empresas de Capulálpam de Méndez

Empresa	Sector	Antigüedad	Trabajadores	Mejoras en la comunidad	Programa ambiental	
Unidad Especializada de aprovechamiento Comunal San Mateo Capulálpam	Económica de Forestal	1	27	19	Infraestructura	Si
Planta Trituradora de Agregados Pétreos		1	17	12	Infraestructura	Si
Turismo Ecológico Comunitario Capulálpam Mágico		3	3	10	Empleo	No
Procesadora de Alimentos Yetzi Gagüi		2	2	7	infraestructura	Si

Fuente: Elaboración propia con base en el Plan de Desarrollo Municipal de Capulálpam de Méndez 2016, y trabajo de campo realizado en abril del 2017 por Paola Miriam Arango Ramírez.

En el municipio de Capulálpam de Méndez, también se encuentran presentes distintas organizaciones como se mencionó antes, las cuales se han integrado con diversos fines productivos estos no son de carácter comunal sino de carácter grupal, con la finalidad de generar recursos para llevar ingresos a sus hogares, dar a conocer productos de tienen el municipio no solo forestales, pero sobre todo poner en marcha iniciativas económicas nuevas que generen dinero para todos los pobladores, y los mantenga en competencia con otros municipios de la zona, como se muestran en la Tabla 2.

Tabla 2. Organizaciones Económicas de Capulálpam de Méndez

Organización	Antigüedad	Trabajadores	Actividad
Benne Gagüi	11	7	Elaboración de muebles de madera
Grupo Masiel	12	4	Venta de pan de trigo
Abastecedora de Muebles Capulálpam	11	6	Elaboración y venta de muebles de madera
Grupo Salud y Bienestar	11	6	producción de hortalizas y tomate orgánico bajo invernadero
Grupo Nizarindani	10		Crianza de pavos de doble pechuga y pollos de engorda

Fuente: Plan de Desarrollo Municipal 2016, y trabajo de campo realizado en abril del 2017 por Paola Miriam Arango Ramírez.

Es importante mencionar que Capulálpam de Méndez es una comunidad que se caracteriza por su gran amor al trabajo, es parte fundamental para que esta comunidad tenga el crecimiento que tienen hasta el momento, en esta población todos tienen trabajo durante todo el día, por lo que se considera como una comunidad de grandes iniciativas socioeconómicas algunas de ellas encontradas en el trabajo de campo realizado en abril del 2017 son las que se muestra en la Tabla 3.

Tabla 3. Iniciativas Socioeconómicas de Capulálpam de Méndez

Nombre de la iniciativa	Función
Hospital de Medicina Tradicional	Se pretende poner en marcha en agosto de este año, en el cual se dará atención médica a base de medicina natural para lo cual las mujeres que lo atenderán llevan 3 años en capacitaciones constantes para poder dar la atención adecuada a cada paciente.
Juguete y Arte Capulálpam	Es un taller de juguetes, donde su principal función es rescatar el juguete tradicional, esta administrado por 6 familias de mujeres las cuales su función dentro de la tienda es administrar, producir y promover sus juguetes, siendo toda una obra de arte.
La Ruta Sierra Juárez	Se pretende que las trece localidades de la sierra norte se integre en esta ruta, y a la vez obtengan beneficios con este programa, el cual integra la creación de empresas comunitarias que ofrezcan servicios de turismo, una experiencia de convivencia con la naturaleza, recorridos temáticos en bicicleta así como impulsar más a Capulálpam de Méndez como "Pueblo Mágico".
El mercado de Capulálpam de Méndez	Este tiene la función de proveer a la población de víveres de primera necesidad tanto para los habitantes de la comunidad como para los visitantes, el mercado consta de dos plantas donde en la planta de abajo se ofrecen frutas y verduras el día martes y en la parte de arriba está dedicado a tiendas de artesanías y comedores.
Purificadora de agua	Es una planta purificadora de agua que se dedica a la venta de agua tanto en garrafones como en botellitas de 600 mililitros que se venden y distribuye en los centros ecoturísticos (cabañas) llamada la planta de agua "Anda Gagüi" la cual muestra un sabor exquisito.
Campamento de verano	Este campamento está dirigido a niños de 6 a 15 años y la finalidad es que conozcan las costumbres, tradiciones, paisajes y en general los atractivos que ofrece el municipio.

Fuente: Elaboración propia con base en la información obtenida en la visita de campo en Capulálpam de Méndez por Paola M. Arango Ramírez en abril 2017.

Estas iniciativas son parte del incremento y desarrollo para Capulálpam de Méndez, que sus pobladores comentan que son parte fundamental del trabajo y del cooperativismo que ahí se realiza además de contar con un don de mando que los guía y que están al pendiente por los intereses de la comunidad.

Análisis teórico de Capulálpam de Méndez

El diagnóstico documental que se realizó en Capulálpam permite analizar a esta comunidad mediante un enfoque comunitario, puesto que, para entender a la comunidad es importante adentrarse a conocer su historia, principios, valores, costumbres, existen diversas formas de concebirla. En este estudio se enfocará mediante la teoría de la comunalidad de Díaz (2007), el cual propone el siguiente análisis que se muestra en el Diagrama 1 para entender el concepto de comunidad y llegar a adentrarse en ella.

Diagrama 1. Teoría de la comunalidad

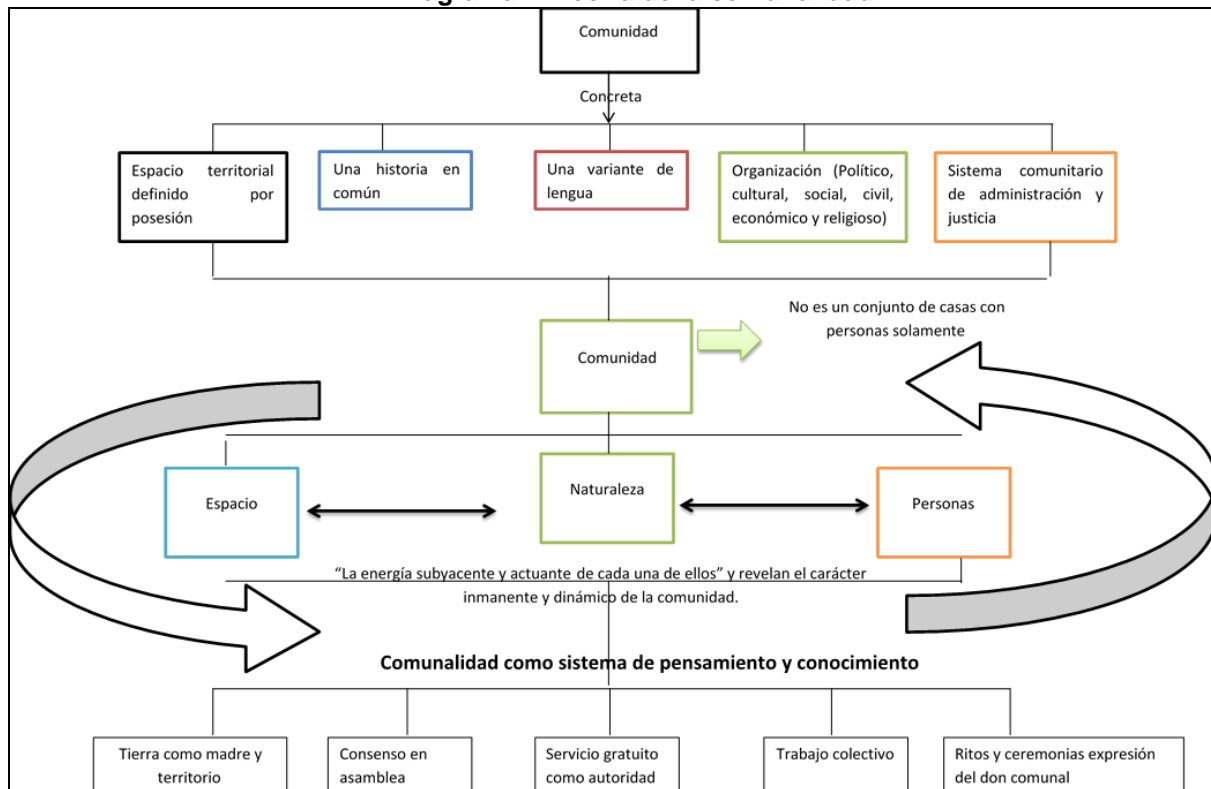

Fuente: Elaboración propia con base en la Teoría de la Comunalidad de Floriberto Díaz (2007).

Así pues, la comunidad es algo concreto, no es solo un sistema de casas con personas, la comunidad tiene una historia en común, utiliza una variante de lengua, se organiza de forma política, cultural, social, civil, económica y religiosa, presentando un sistema comunitario de administración y justicia. La comunidad tiene relaciones estrechas con el espacio la naturaleza y las personas, es importante considerar que “La energía subyacente y actuante de cada una de estas relaciones” revelan el carácter inmanente y dinámico de la comunidad. Por lo tanto, la Comunalidad es un sistema de pensamiento y conocimiento en los cuales involucra a la tierra como madre y territorio, al consenso en la asamblea, al servicio gratuito como autoridad, al trabajo colectivo como una forma de cooperativismo, a los ritos y ceremonias como expresión del don cultural de acuerdo con Díaz (2007).

Como se señaló, al analizar a la comunidad de Capulálpam de Méndez mediante un enfoque comunitario, permite conocer a la comunidad como un espacio territorial que engloba una cultura, historia, lengua y una organización social. En cuando a la organización social, permite crear organizaciones en favor del desarrollo, puesto que éstas buscan elevar la economía comunal de la población y buscar el desarrollo local.

Con referencia a Capulálpam de Méndez se puede apreciar que el aspecto económico presenta un gran peso dentro de la comunidad ya que involucra a los recursos naturales de dicha población y dentro de esto se apoya de la teoría del desarrollo endógeno la cual se analiza desde varias perspectivas de los autores Vázquez Barquero (2007), Sunkel (1991), Hernández (2012) y Mora (2007), los cuales aportan una interpretación de la generación de la economía, donde participan las comunidades para producir crecimiento y un cambio estructural, por medio del reconocimiento de la cultura, el respeto al medio ambiente, relaciones equitativas y cooperativas de producción. Estas relaciones de cooperación y producción se encargan de interrelacionarse con la tierra y la naturaleza transformando sus recursos naturales disponibles

en bienes y servicios, lo que origina empleo y bienestar social de los miembros de la comunidad, elevando la calidad de vida y cubriendo sus necesidades básicas, sin dejar de lado el cuidado y uso de los recursos naturales para que las futuras generaciones disfruten de estos teniendo así, equilibrio y la permanencia de los mismos, dando origen al desarrollo local de las comunidades.

La teoría del desarrollo endógeno para esta investigación es importante, ya que se considera como un modelo de desarrollo que busca incrementar las capacidades internas de una comunidad para fortalecer su economía de abajo hacia arriba, donde la comunidad crece en armonía con su entorno y garantiza que las personas que forman parte de ella son producto de una vida integral de un desarrollo.

El desarrollo endógeno es una forma de poner en marcha la transformación social, cultural, y económica de una comunidad, basada en la reconquista de las tradiciones, el respeto al medio ambiente, y las relaciones equitativas de producción que permitan convertir los recursos naturales en productos que se puedan consumir, distribuir, y exportar al exterior de la comunidad.

El desarrollo endógeno propone la posibilidad de aprovechar las oportunidades y las fortalezas de los recursos, habilidades, conocimientos, tradiciones, de una localidad, de una etnia, de una comunidad, para realizar negocios, producir bienes o prestar servicios. Es importante considerar que el desarrollo endógeno, no descansa sólo en mejorar la calidad de las personas y cantidad de bienes y servicios para satisfacer necesidades humanas, no consiste en permitirle solo el acceso a un empleo, o en mejorar su sistema de aprendizaje, salud, vivienda, vialidad; va más allá, busca una mejora en su posesión integral y global del ser humano, el desarrollo endógeno

se convierte en la perpetuidad de una búsqueda hacia el futuro, se convierte en el fin y estrategia al mismo tiempo (María Mas H; 2006).

En relación al desarrollo sustentable, se considera que para introducirnos en el concepto y definición del Desarrollo Sustentable resulta conveniente reflexionar sobre el concepto mismo de desarrollo. ¿Qué es desarrollo? ¿Qué entendemos por desarrollo? en este sentido se debe diferenciar entre la definición implícita en el paradigma dominante y el verdadero sentido del concepto de desarrollo. La permanente búsqueda de metas materiales, que es la esencia misma del paradigma dominante y que se ha dado en llamar “desarrollo”, es un proceso de transformación de la sociedad, que en la definición de Sunkel, (1996), se caracteriza por una expansión de la capacidad productiva, la elevación de los promedios de productividad por trabajador y de ingresos por persona, cambios en la estructura de clases y grupos en la organización social, transformaciones culturales y de valores, y cambios en las estructuras políticas y de poder, todo lo cual conduce a una elevación de los niveles medios de vida.

El objetivo final del desarrollo debería entonces ser la mejora general de la calidad de vida de las personas y en tal sentido se podría definir como la expansión de opciones o alternativas respecto a un mejoramiento equitativo y sostenible de la calidad de vida humana.

En este punto surge otra pregunta: ¿Qué es lo que hace sustentable al desarrollo? La sustentabilidad del proceso de desarrollo depende de la amplitud de sus bases, y por ello requiere de amplitud en el sentido sectorial, ya que todos los grupos sociales y sectores económicos deben participar y beneficiarse del proceso de desarrollo. La sustentabilidad requiere también de amplitud en sentido geográfico, ya que la participación y los beneficios del desarrollo no deben estar dirigidos a regiones específicas de un país, sino que debe involucrar

e incluir a todas las regiones. La sustentabilidad requiere además de amplitud en lo temporal, ya que busca el bienestar, tanto de las presentes como de las futuras generaciones.

El desarrollo sustentable es un desarrollo histórico y ello implica que debe considerar las dimensiones del bienestar humano: la social, la económica, la ecológica, la política y la cultural. El desarrollo sustentable es un desarrollo participativo. Es un proceso sustentable porque la gente, que es su principal beneficiario, participa activamente en su planificación y puesta en práctica. La gente misma trabaja para asegurar el éxito del proceso, y es la encargada de actualizar y supervisar su puesta en práctica.

En una forma general se puede definir a Desarrollo Sustentable como un proceso de mejoramiento constante y equitativo de la calidad de vida de las personas, fundado en medidas adecuadas de conservación y protección del ambiente y los recursos naturales, de manera de satisfacer las necesidades y aspiraciones de las generaciones presentes sin comprometer la facultad de continuar haciéndolo en el futuro (Sunkel 1996).

Conclusiones

Es importante considerar que las características ambientales son determinantes para identificar la vocación que tiene una comunidad respetando su cultura, costumbres, valores así mismo deben identificar las fortalezas y debilidades de su población; las oportunidades y amenazas que existen con la finalidad de permita generar iniciativas económicas que impulsen el crecimiento y desarrollo de sus habitantes y transformen la realidad.

Considerando que Capulálpam de Méndez es un pueblo de costumbres y tradiciones, esto lo hace mágico y de gran impacto para generar sus iniciativas económicas para que la comunidad crezca y no le falte empleo y a la vez cubra sus necesidades básicas.

La actividad política llega a la comunidad a través de los comisarios comunales que resultaron del nacimiento de la organización que se dio contra la lucha de recuperar sus bosques, quienes ahora son los encargados de coordinar, administrar y dirigir las empresas comunitarias, las organizaciones comunitarias y las iniciativas socioeconómicas que se generan dentro del municipio, por lo que se considera como un buen territorio políticamente administrado por un comisariado de bienes comunales y un presidente municipal, que normalmente comparten su don de mando dentro de la comunidad y hacen que este pueblo tenga una organización política con bases firmes de coordinación.

Capulálpam de Méndez se caracteriza por ser creador de iniciativas económicas que permiten generar recursos monetarios para la comunidad y mantener su economía a pesar de la crisis económica que sufre el país, instalando empresas comunitarias tanto de servicio como de producción que son proporcionados tanto a los pobladores de la comunidad, como a los visitantes, de la misma manera se forman organizaciones sociales que desarrollaban actividades para apoyar las actividades educativas, recreativas, culturales y organizaciones religiosas que se encargan de las festividades de las fiestas patronales. De esta manera las actividades políticas, económicas, sociales y religiosas convivían y se interrelacionan para conformar al municipio.

REFERENCIAS

- Bernal Cesar A.** (2010). Metodología de la investigación administración, economía, humanidades y ciencias sociales, tercera edición, Universidad de la Sabana, Colombia, Ed Prentice Hall.
- Díaz, F.** (2007). Escrito: comunalidad, energía viva del pensamiento mixe. Volumen 14 of colección la pluralidad cultural en México, Universidad Nacional Autónoma de México ISBN: 970321679X, 9789703216796.
- CONEVAL,** (2012). Resultados de pobreza en México a nivel nacional y por entidades federativas. Autor. <http://www.coneval.gob.mx>
- Hernández Carmen Silvina** (2012), El Desarrollo Endógeno como agente transformador en la economía social Venezolana CONHISREMI, Revista Universitaria de Investigación y Diálogo Académico, Volumen 8, Número 1, 2012.
- INEGI.** XII Censo de Población y Vivienda (2010). Tabuladores del cuestionario básico. Editor.
- Más Has, María** (2006). Desarrollo endógeno, Cooperación y Competencia. Editorial Panapo. Caracas, Venezuela.
- Mora Esparza, J.L.** (2007). La economía comunal Edición electrónica gratuita. Texto completo en www.eumed.net/libros/2007/c335/ ISBN-¡3:978-84-691-0577-1 No de registro: 08/4751
- Plan de Desarrollo municipal de Capulálpam de Méndez** periodo 2016-2018.
- Sunkel, o.** (1996), el concepto de desarrollo, ILPES, Santiago de Chile.
- Vázquez-Barquero A.** (2007) 'Desarrollo endógeno. Teorías y políticas de desarrollo territorial', Investigaciones regionales, 11, pp. 183-210