

Percepción sobre la delincuencia de los habitantes de la Colonia Gabriel Ramos Millán, Iztacalco, Ciudad de México 2021

Regina Palacios Cid¹

Oscar Iván Reyes Maya²

Resumen

La Ciudad de México es hoy una de las entidades federativas con el menor grado de marginación nacional, junto con Nuevo León, Coahuila y Aguascalientes. Huelga decir que estructuralmente un bajo nivel de marginación es equiparable a una mejora en el nivel de vida de la población en general. Sin embargo, es importante señalar que la medición de los niveles de marginación, así como las variables macroeconómicas equiparables a bienestar, cuando se analizan con alto nivel de agregación pueden enmascarar condiciones locales que se asocian a la desigualdad regional. Tal es el caso de la percepción sobre la delincuencia, puesto que, en la región de estudio, a pesar de no tener indicadores socioeconómicos diametralmente opuestos a la alcaldía y la Ciudad de México, la percepción de los transeúntes sobre la delincuencia es significativamente más alta.

Por tanto, la presente investigación aborda la percepción sobre la delincuencia que tiene la población que transita por la colonia Gabriel Ramos Millán, mediante el levantamiento de una encuesta en campo, para poder caracterizar los delitos de los que son frecuentemente víctimas las personas pertenecientes a dicha zona. En este sentido, los datos presentan incidencias más altas que las registradas en las estadísticas oficiales debido a la poca frecuencia de la denuncia y seguimiento, en consecuencia, de la poca confianza en las autoridades competentes. Además, se realizó la caracterización de las víctimas de los delitos como robo y asalto con armas punzo cortantes, en donde la mayoría han sido jóvenes entre 18-30 años, lo cual lo vuelve una edad objetivo para ser sujeto de protección ante dichos delitos.

Las y los habitantes reportan que tienen presentes muchos puntos de narcomenudeo dentro de la colonia de estudio y asocian una alta incidencia delictiva por dicha situación, puesto que dicha actividad ha generado enfrentamientos armados entre los que ellas (os) sospechan son narcomenudistas. Es relevante la percepción sobre la delincuencia que tiene la población para notar peculiaridades de la colonia y así entender los tipos de delincuencia que las personas pertenecientes a dicha zona aquejan.

En este sentido, si bien la colonia Gabriel Ramos Millán, es una colonia con un grado de marginación bajo y socio demográficamente similar a su alcaldía y la Ciudad de México, es evidente que la percepción sobre la delincuencia en la zona de estudio, opera en decremento en la calidad de vida de quienes transitan por dicha colonia.

Conceptos clave: Percepción de delincuencia, Ciudad de México, Colonia Ramos Millán

¹ Estudiante en la Licenciatura de Geografía Humana, Universidad Autónoma Metropolitana-Unidad Iztapalapa; cidregina.palacios@gmail.com

² Doctor en Ciencias, COMECyT-UACH, Correo electrónico: oscar.ivanreyes@hotmail.com

Introducción

En México la inseguridad es un denominador común, sin embargo, localmente existen asimetrías que corresponden a desigualdades estructurales que evidencian regiones más inseguras que otras. La Ciudad de México, tiene algunos de los indicadores socioeconómicos más altos en todo el país, no obstante, es notable que familias dentro de Alcaldías como Iztacalco, se sientan en mayor peligro que los vecinos de otras alcaldías, en teoría, con un desarrollo socioeconómico similar, puesto que los habitantes pueden llegar a ser víctimas de delitos violentos que influyen directamente en la percepción de inseguridad colectiva en la zona. Aunado a ello, la alta incidencia de personas consumiendo algún tipo de estupefaciente, incrementa en los transeúntes la percepción de vulnerabilidad, al identificar una alta facilidad de conseguir sustancias prohibidas en la zona; por ello, es indispensable que estos diálogos se lleven a la ciudadanía, las situaciones sean visualizadas y los tomadores de decisiones en las instituciones ejerzan acciones contundentes para prevenirlas. En este sentido, los programas de gobierno tienden a ser poco puntuales respecto a las medidas necesarias y la especialización de la delincuencia, por ejemplo, institucionalmente la delincuencia se asocia a la falta de espacios recreativos; si bien puede ser un factor, se ha utilizado como una generalización para aplicar proyectos artísticos cerca de las zonas conflictivas como único paliativo contra la delincuencia sin apoyo de algún otro mecanismo.

Los programas que se han llevado a cabo para disminuir la delincuencia no han tenido éxito, esto se debe en gran medida a que no se han identificado las causas de dicho fenómeno, por ejemplo el poder ejecutivo de la Ciudad de México ha asociado la alta incidencia delictiva en la Alcaldía Iztacalco en la segunda mitad del 2021, con la cercanía de la alcaldía con el Estado de México (Ejecentral, Diciembre 2021), teniendo un repunte en delitos como robo en cualquiera de sus presentaciones (transporte público, de vehículos, casa-habitación...), al rededor del transporte público; por ello propone que conjunto a la Guardia Nacional se ayudará a poner filtros de seguridad para así disminuir dichos conflictos como una respuesta inmediata al incremento incesante del mismo dentro de la Ciudad. En este sentido, se evidencia que el discurso oficial versa alrededor de conflictos políticos que se acentúan por las diferencias respecto a los partidos en el gobierno de las diferentes entidades, que evaden la responsabilidad para poder culpar al poder estatal vecino.

Para el desarrollo de la investigación, debemos percatarnos que el delito es incrementativo debido a las distintas formas de este, el cual nace desde diversas realidades de las/los delincuentes, hasta la cultura en normalización de la delincuencia por la ineficiente respuesta de las instancias públicas para la protección ciudadana.

El documento está enfocado para la colonia Gabriel Ramos Millán (localizada en la alcaldía Iztacalco) la cual, es una de las zonas con mayor índice delictivo dentro de la Ciudad de México, por lo tanto, la región de estudio es generalmente asociada con alta peligrosidad a los transeúntes dentro de las geografías del miedo que hacen propias las anécdotas de delitos que han experimentado las familias ciudadanas (conocidas o no). Es notable que, a pesar de este hecho, no ha disminuido la movilidad humana en dicha colonia debido a la cercanía con escuelas, además del bajo costo de sus inmuebles. De tal modo, la presente investigación evidencia que la población puede obviar la percepción sobre delincuencia, debido a la necesidad de los recursos de infraestructura urbana y de servicios que en dicha zona de ubican, lo cual no implica que sus habitantes aspiren a un incremento en la calidad de vida.

Por tanto, la relevancia de la investigación radica en evidenciar no solo el número de delitos de los que son víctimas los transeúntes de la colonia Gabriel Ramos Millán, sino que además hace visible la percepción de la población respecto a los delitos que no siempre son denunciados, pero que impactan en la vida diaria de la colonia. En este sentido, la presente investigación, no asume el espacio como un continuo e intenta hacer evidente mediante la percepción de la delincuencia, las asimetrías en el desarrollo (y por tanto desigual) de la colonia respecto a la Alcaldía y por supuesto respecto a la Ciudad de México.

Marco teórico

En la mayor parte de las investigaciones, se reconoce un origen multifactorial de la delincuencia (Monares, 2008), en donde la delincuencia juvenil no puede atribuirse únicamente a una *pobreza moral* de la juventud, sino que tiene raíces más profundas que pueden asociarse al papel de los grupos marginados en la sociedad económica capitalista actual. En este sentido, para quien delinque puede representar un círculo vicioso en cuanto muchos delincuentes que cumplen su condena, difícilmente se reintegran de manera productiva a la sociedad, tal es el caso de los jóvenes que comienzan con una temprana vida delictiva que reproducen y escalan a medida que cometen delitos de mayor calado o bien cumplen condena por delitos previos (Neuman, 1988)

En términos espaciales, se ha observado una alta relación entre el incremento de actos violentos o delictivos y la reducción de la actividad económica (Quiroz, Castillo, Ocegueda y Varela, 2015), por tanto, resulta evidente que si la marginación de una zona concreta de la Ciudad por falta de oportunidades laborales o actividad económica bien remunerada tiene como resultado el incremento de delitos, dicho incremento delictivo tiene como resultado “disminuciones en la dinámica económica” (Op. Cit, 187), lo cual parece incentivar una espiral entre marginación y delincuencia que es difícil de romper sin alguna intervención externa.

En este sentido, el papel del Estado resulta fundamental no solo en la procuración de justicia, como monopolio legítimo de la violencia, sino también como mecanismo de reducción de la marginación, drogadicción y problemáticas sociales que puedan impactar la reducción de los crímenes y recompongan el tejido social (Uribe y Romero, 2008).

Marco contextual

Para localizar la investigación, se investigó que Milpa Alta, Iztacalco y Cuajimalpa, las mayores zonas de incidencia delictiva, donde de hecho, se ha registrado un aumento en el último año cursado (2020). Según encuestas de percepción del miedo, el 88.9% de la población de la Ciudad de México se siente insegura.

Otros datos que destacar es que, durante 2020, 53.8% de los hogares reportó que al menos uno de sus miembros sufrió un delito. No obstante, 81.1% de las personas no denunció, mientras 11.5% de los denunciantes sí acudió a reportar ante las autoridades, pero se le negó la apertura de una carpeta de investigación.

Gráfico 1. Principales Delitos en la CDMX

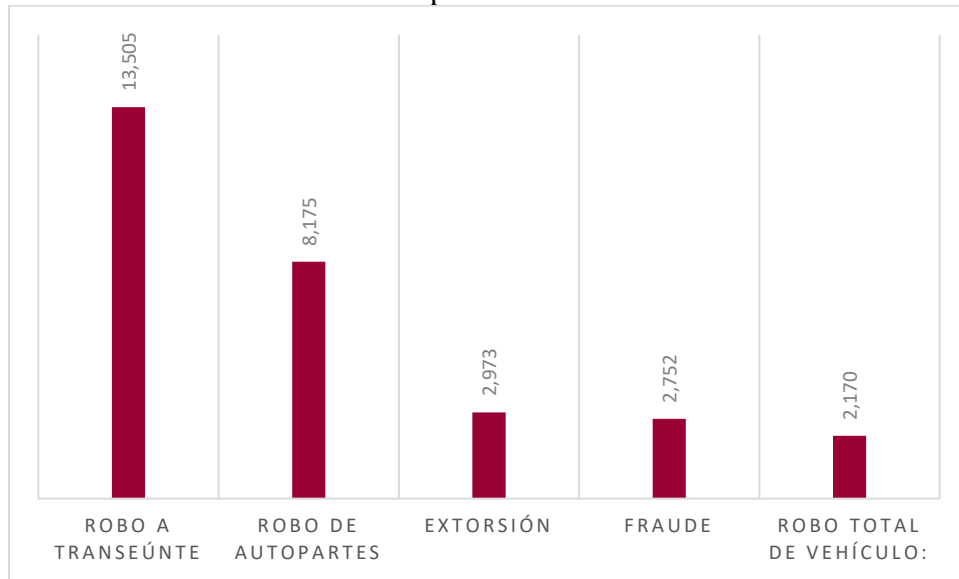

Fuente: Datos de incidencia delictiva de la ENVA-CDMX 2020.

Gráfica 2. Cifra negra por tipo de delito

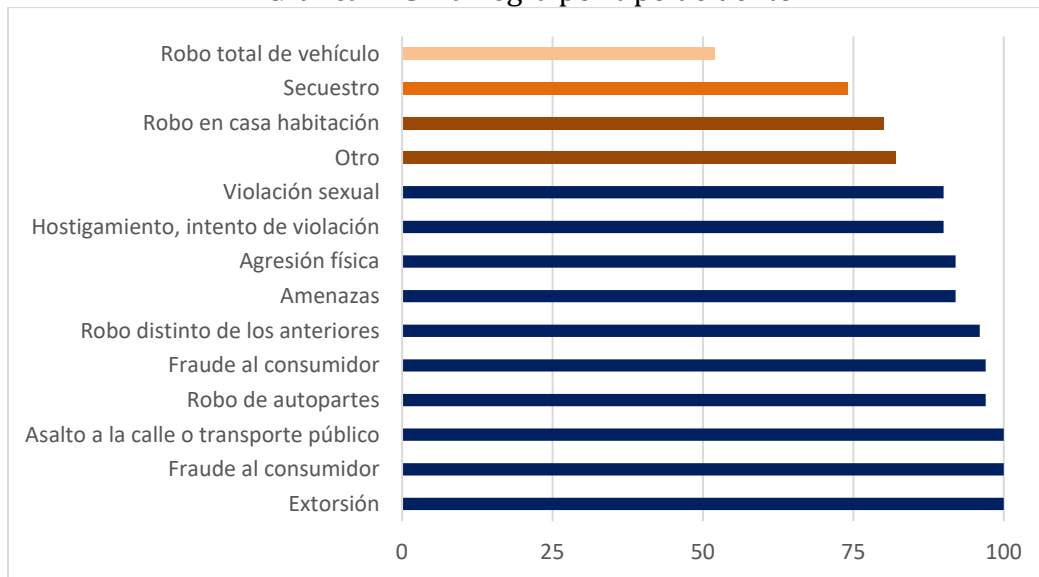

Fuente: ENVI-CDMX 2020, Observatorio Ciudadano de la Ciudad de México

Lo que la gráfica nos indica es que el 92.6% de los delitos en la Ciudad de México quedaron en cifra negra, apenas un 7.4% fue denunciado y logró abrir carpeta de investigación. Esto es una alerta roja pues una carpeta de investigación se debe iniciar por el simple hecho de que la ciudadanía se acerque a la autoridad a referir un delito.

La Ciudad de México parece un entorno homogéneo en cuanto al desarrollo social, no obstante, es importante establecer diferencias según la escala de análisis, para ello, la presente investigación toma como referencia el índice de Marginación que elabora la Comisión Nacional de Población (CONAPO) desde 1993 a nivel nacional, con niveles de

desagregación municipal y más recientemente incluso a nivel colonia, puesto que se construye con datos censales, lo cual le permite ser una medida que resume las características que “padece la población como resultado de la falta de acceso a la educación, la residencia en viviendas inadecuadas, la percepción de ingresos monetarios insuficientes...” (CONAPO, 2021:1), si bien, existen serias críticas al redor de dicho indicador respecto a la ponderación de indicadores diferentes (Gutiérrez y Gama, 2010), se toma como referencia por la amplia temporalidad y cobertura que maneja, así como su alta aceptación en el ámbito académico.

La Alcaldía Iztacalco, localizada al noroeste de la Ciudad de México, no es la excepción, si se analiza en términos agregados, tiene un índice de Marginación *Muy Bajo*; sin embargo cuando se analiza a nivel de manera más detallada, podemos apreciar que aparecen algunas discrepancias. Por ejemplo, el área de estudio presenta colonias con grados de marginación en su mayoría bajo y con colindancias a colonias clasificadas con grado de *Marginación Media*, lo que significa un nivel de marginación significativamente más alto si se le compara con el promedio de la Ciudad de México.

Es importante señalar, que la colonia en la que se desarrolla el presente estudio es un asentamiento netamente urbano, que si bien reporta datos con niveles de *Marginación Bajo*, la colonia Gabriel Ramos Millán, tiene un entorno y mobiliario urbano, que se identifica como un nivel de desarrollo social, menor al que se reporta estadísticamente (Véase, Mapa 1), el promedio de su alcaldía y la ciudad, que localiza alta cantidad de delitos relacionados con el tráfico de estupefacientes (Véase, Mapa 3)

Mapa 1. Localización del área de estudio

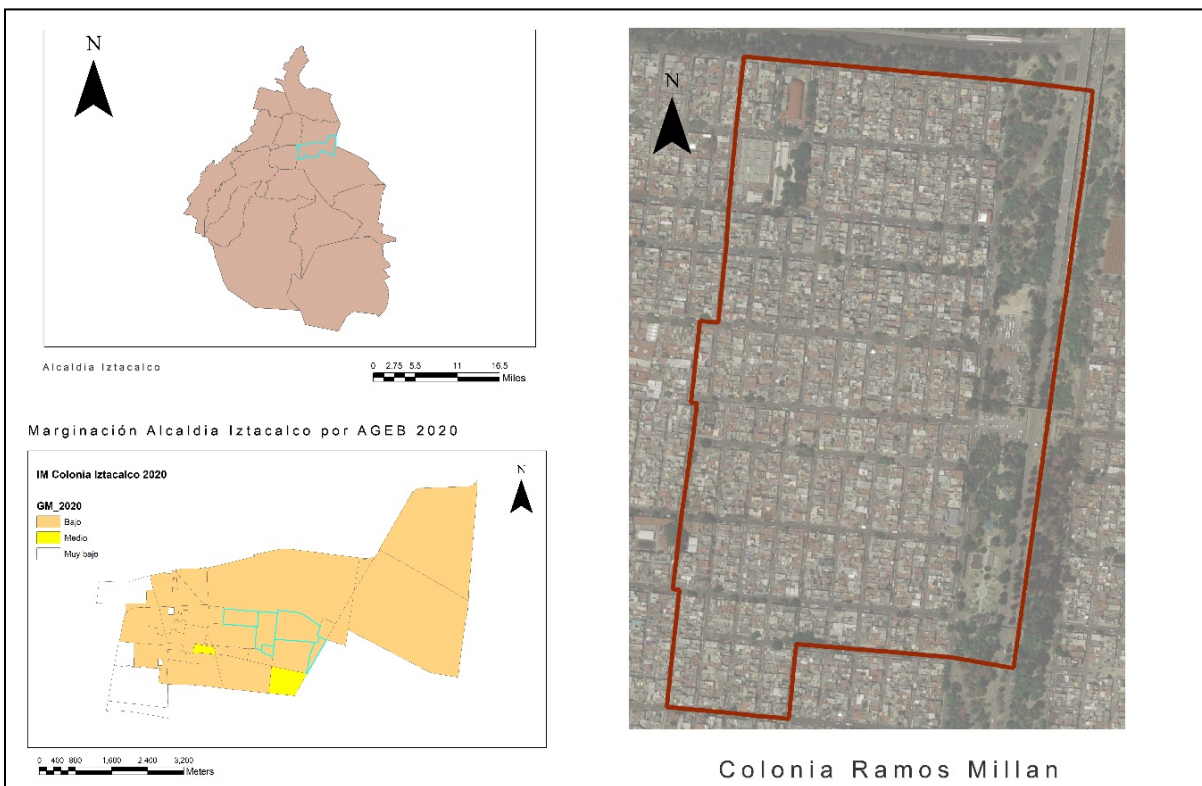

Fuente: Elaborado con datos de INEGI 2018 y CONAPO 2022 en ArcMap

En Gabriel Ramos Millán habitan alrededor de 7,537 personas en 2,070 casas. Se contabilizan 2,389 habitantes por km², con una edad promedio de 33 años y una escolaridad promedio de 10 años cursados. Al desagregar por grupos de edad la población 2,000 son menores de 14 años y 2,000 tienen entre 15 y 29 años. En términos económicos, la colonia Gabriel Ramos Millán tiene un ingreso económico estimado en \$810 millones pesos anuales, de los cuales \$460 millones corresponde a ingresos generados por los hogares y \$350 millones a ingresos de los 500 establecimientos que allí operan en donde laboran alrededor de 2,000 personas, lo cual hace que entre residentes permanentes y trabajadores, la población de la región de estudio sea alrededor de 10 mil habitantes.

Si bien, la colonia Gabriel Ramos Millán representa apenas el 2% de la población de la delegación Iztacalco, es importante señalar que presenta indicadores sociales por debajo de la media de la Alcaldía y en general de la Ciudad, puesto que su porcentaje de población con 15 años o más sin educación básica, asciende al 19%, con un índice de hacinamiento del 24% (10% más que la media de la ciudad y de la alcaldía). Del mismo modo, presenta un índice de marginación de más del doble que la alcaldía y siete veces mayor que la Ciudad de México, teniendo como resultado un grado de marginación Bajo, cuya magnitud obedece a relaciones estructurales, más que a condiciones locales que reflejen dicho bienestar (véase, tabla 1).

Tabla 1. Principales variables sociodemográficas de la Ciudad de México, Delegación Iztacalco y Colonia Gabriel Ramos Millán

Variable/Nivel de Agregación	CDMX	Iztacalco	Col. Gabriel Ramos Millán
Población	9'209,944	404,695	7,537
Población de 15 años o más sin educación básica	18%	16%	19%
Porcentaje de viviendas particulares habitadas con hacinamiento	14%	14%	24%
Índice de Marginación	23.14	60.44	150.67
Grado de Marginación	Muy bajo	Muy bajo	Bajo

Fuente: Elaborado con datos de CONAPO 2021

Metodología

Para la presente investigación, se toma como referencia la variable delincuencia, que se operacionaliza como el número de delitos que ocurren y de los que son víctima los encuestados. Sin embargo, la parte medular de la investigación corresponde a la percepción que los encuestados tienen respecto a la delincuencia (Véase, Tabla2). Es por ello que se realizó el levantamiento de entrevistas a transeúntes de la colonia Javier Ramos Millán que se seleccionaron de manera aleatoria simple, entre el 10 de enero y el 30 de enero del 2022, pidiendo al encuestado que hicieran referencia a sus experiencias respecto al año 2021.

Para determinar el número de encuestas a levantar, se estimó una muestra para poblaciones finitas con la siguiente fórmula:

$$n = \frac{N * Z_{\alpha}^2 * p * q}{e^2 * (N - 1) + Z_{\alpha}^2 * p * q}$$

En donde N representa 7,537 de población total de la Colonia Gabriel Ramos Millán, Z al 90% de confiabilidad, p en 50% probabilidad de ocurrencia, q el 50% probabilidad de no ocurrencia y e para un 10% de error. Por tanto, la muestra estimada es de 42 encuestas para poder hacer inferencia al 90% de confianza, con un error esperado de 10%. No obstante, por la disponibilidad de tiempo al final del trabajo de campo se alcanzaron a encuestar y procesar a 69 personas.

Tabla 2. Operacionalización de la variable delincuencia

VARIABLES	Definición teórica	Definición Operacional	Categorías	Tipo de Variable	Unidad de Medida	Indicador	Índice
<i>Delincuencia</i>	La delincuencia, según varias autoras/es, es la expresión de un problema de descomposición social, la cual se caracteriza por una intensa polarización económica, falta de igualdad de oportunidades, así como la pérdida de valores personales y comunitarios. [Yezmín Calvillo Saldaña • Espacio y delincuencia: un caso de estudio del robo a transeúnte. pp-113]	La delincuencia se contabiliza en los apartados: Delitos contra la vida y la integridad corporal, delitos contra la libertad personal, delitos contra la sociedad, delitos contra la libertad y seguridad sexual, delitos contra el patrimonio (Fiscalía Judicial de Justicia de la Ciudad de México).	Social	<i>Cuantitativa</i>	No. de víctimas de delincuencia	% de aumento delictivo	Referente último año
					Edad de delincuentes	% de menores de edad	Referente último año
					Género	% víctimas por género	Referente local
					Violencia	% de personas víctimas de actos violentos	Referente último año
					Denuncia	% personas que denunciaron	Referente último año
					Percepción sobre la denuncia	Escala de percepción	
				<i>Cualitativa</i>			

Resultados

Del total de los encuestados el 60.7 % fueron mujeres, 4.2% de personas transexuales/género no binario; y 35.7% de hombres. Es importante señalar que si bien la encuesta fue levantada en la colonia de estudio, solo el 30.4% de la muestra reportaron ser residentes, de lo cual se infiere que casi el 70% de los encuestados fueron transeúntes de la colonia que asistían a sus trabajos y escuelas, lo cual explica que la mayor parte de los encuestados oscilaron entre los 20 y 25 años.

Los encuestados reportaron mayoritariamente percibir la colonia de estudio como muy insegura o insegura, una cuarta parte de la muestra la clasificaron como regular y tan solo el 2% la clasificaron como segura (Véase, Gráfica 3).

Gráfica 3. ¿Cómo defines la colonia?

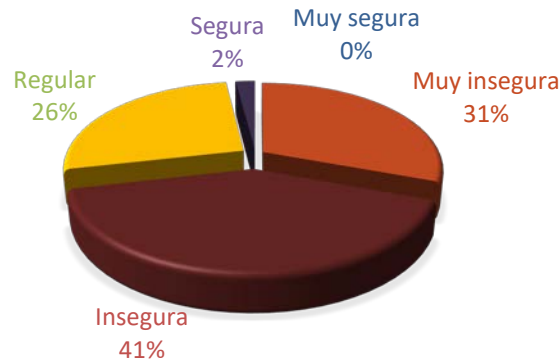

Fuente: Elaborada con datos de campo

Se ocupó una tabla cruzada para mostrar cuántos habitantes del total de encuestados fueron víctimas de delincuencia dentro de la colonia Ramos Millán (Véase, Gráfica 4) y cuántos transeúntes el motivo del transitar por la colonia (Véase, Gráfica 5), es importante recalcar que el 60% de los encuestados han sido víctima de algún tipo de delito y si bien solo 30% de los encuestados reportaron ser residentes de la colonia, el 21% de los mismos han manifestado experimentar algún tipo de delito, lo cual da cuenta de que la delincuencia en la zona de estudio si bien no tiene como población objetivo a los residentes de la zona, también es cierto que no los excluye del todo.

Gráfica 4. ¿Has vivido algún tipo de delincuencia dentro de la Ramos Millán

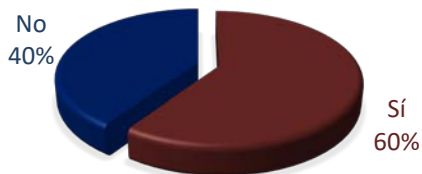

Fuente: Elaborada con datos de campo

Gráfica 5. ¿Por qué estás en la colonia?

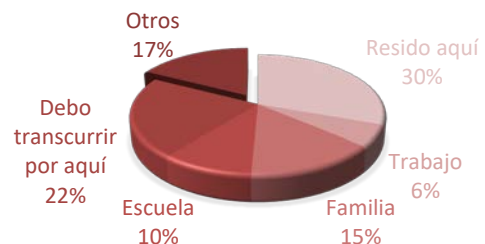

Fuente: Elaborada con datos de campo

Ahora bien, de los encuestados que han sufrido algún delito en el año 2021, casi el 20% de ellos han reportado ser víctimas entre 3 o más ocasiones, lo cual da cuenta de lo recurrente que puede ser la incidencia de asaltos en los transeúntes habituales y residentes (Véase, Gráfica 6). En el mismo sentido, los encuestados reportan que en gran medida lo habitual en los delitos es debido a la alta incursión en la colonia de la drogadicción juvenil, que aunado a las bandas juveniles que operan en la zona hacen que la edad estimada de los delincuentes sea mayoritariamente menor de 20 años (Véase, Gráfica 7)

Gráfica 6. Aproximadamente ¿Cuántas veces sufriste un crimen en el año 2021 dentro de la zona?

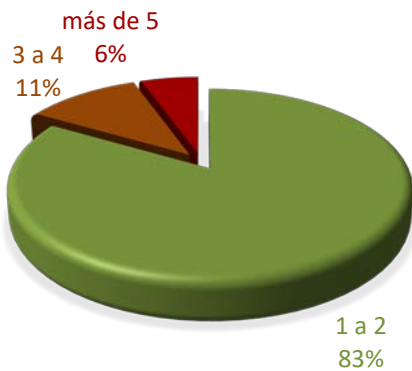

Fuente: Elaborada con datos de campo

Gráfica 7. ¿Cuál crees que era el rango de edad de los delincuentes



Fuente: Elaborada con datos de campo

En lo que respecta a la denuncia de dichos delitos, casi el 90% de los encuestados no denunció ante las autoridades el hecho, y de ellos solo el 23% considero hacer la denuncia (Véase, Gráfica 8). Del poco más del 10% de los encuestados que manifestaron denunciar, tan solo el 11% (Véase, Gráfica 9) dio seguimiento a su denuncia, lo cual da cuenta de cómo la gran mayoría de delitos que tienen lugar en la colonia de estudio permanecen impunes.

Gráfica 8. ¿Levantaste alguna denuncia?

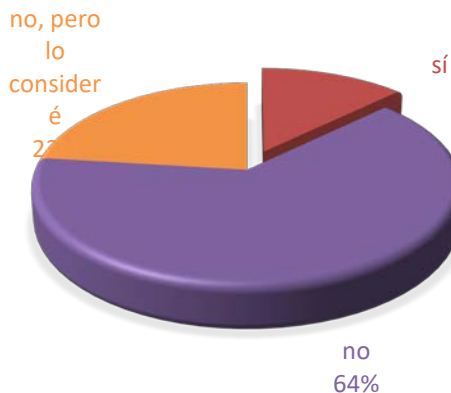

Fuente: Elaborada con datos de campo

Gráfica 9. En caso de que sí ¿Lograste darle seguimiento?

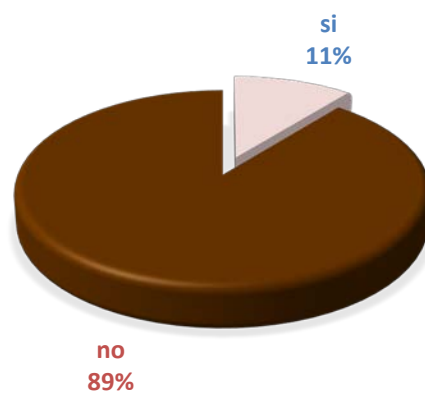

Fuente: Elaborada con datos de campo

Finalmente, cuando se les pregunto sobre porque no hicieron la denuncia de los delitos ante las autoridades competentes, un cuarto de los encuestados manifestó no denunciar por la tardanza en el trámite, no obstante, más del 70% de la muestra manifestó no denunciar por la desconfianza en las instituciones que se encargan de la procuración de justicia. En este sentido, la desconfianza se repartió casi a partes iguales entre la desconfianza en la policía y el poder judicial encargado de ejercer la procuración de justicia (Véase, Gráfica 9).

Gráfica 9. ¿Por qué? En caso de la negativa.

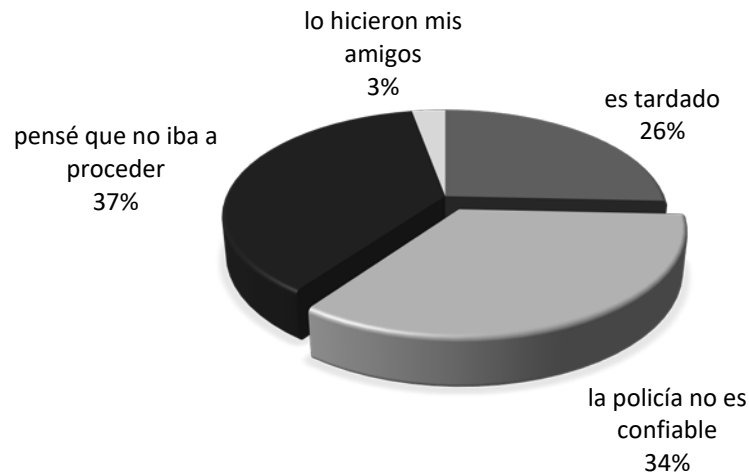

Fuente: Elaborada con datos de campo

Conclusiones

La agregación de variables socioeconómicas puede ocultar asimetrías regionales, tal es caso de la colonia Gabriel Ramos Millán, en donde si bien presenta niveles de marginación similares a los de la Alcaldía Iztacalco a la que pertenece y a los de la Ciudad de México, resulta evidente que la dinámica local de dicha colonia esta permeada por la alta percepción de ser una colonia con problemas de delincuencia.

Por tanto, los niveles de bienestar que hacen evidentes las variables macroeconómicas, no se reflejan necesariamente en el bienestar de la colonia en su conjunto, puesto que a nivel local, la mayor parte de los transeúntes han manifestado ser víctimas de algún delito y la mayoría de ellos en más de una ocasión, haciendo hincapié en que aun los residentes permanentes, son victimas frecuentes de los delincuentes locales, los cuales generalmente son jóvenes que los encuestados identificaron con problemas de adicciones y/o miembros de bandas locales que se dedican a delinquir, lo cual da cuenta de la descomposición social de la colonia.

Resulta fundamental, que de los encuestados que registraron ser víctimas de algún delito, las dos terceras partes se asumían como del género femenino, lo cual da cuenta de que dicho sector de la población se encuentra más vulnerable y por ende el grupo prioritario de población que es necesario proteger.

Finalmente, es destacable que prácticamente el total de delitos ocurridos en la zona de estudio permanecen sin ser denunciados, por tanto, dichos incidentes no se ven reflejados en las estadísticas oficiales sobre delincuencia. En este sentido resulta fundamental señalar el alto grado de desconfianza de los encuestados en las instituciones que deberían encargarse de la procuración de justicia.

Como recomendación, se sugiere que tanto la policía como los ministerios públicos encargados de la impartición de justicia, den seguimiento puntual a las denuncias que hacen los afectados, con el fin de recuperar la confianza en dichas instituciones. Aunado a ello, resulta fundamental incentivar programas que protejan a la población que experimenta el mayor número de delitos, en este caso las mujeres jóvenes. Y para terminar, el tratamiento integral de los problemas de adicción juvenil que existen en la zona, resulta fundamental para disminuir no solo la incidencia de delitos, sino también la frecuencia sobre todo en los residentes de la Colonia Ramos Millán.

Epílogo

La Ciudad de México es el polo de desarrollo más grande de México en su conjunto, su dinámica de crecimiento depende directamente de su fácil acceso del mercado laboral y el bajo coste en los precios de la mano de obra. Por ello, el rápido crecimiento de la actividad financiera y la estabilidad macroeconómica, no se ha traducido necesariamente en un incremento de bienestar para la población en general, puesto que dicha dinámica viene acompañada con la creación de empleos de baja calificación y escasa remuneración, lo cual, ha generado grandes franjas de marginación dentro de la Ciudad en términos de ingresos, puesto que aun cuando la población cuente con los servicios asociados a una alta calidad de vida como: acceso a la salud, educación, infraestructura urbana y asistencia social, el nivel de ingresos de dichos trabajadores apenas alcanza para salir de la pobreza alimentaria, pero no de la pobreza patrimonial. Es por ello que la presente investigación pone de manifiesto que dichas variables de bienestar y estabilidad macroeconómica con nivel de agregación estatal y alcaldía, no significa que reduzca la percepción de inseguridad de los transeúntes de la colonia Gabriel Ramos Millán, de la alcaldía Iztacalco.

Referencias

CONAPO (2021). Índice de marginación por entidad federativa y municipio 2020. Nota técnico-metodológica. Consultado electrónicamente en:
<https://www.gob.mx/cms/uploads/attachment/file/685354/Nota_te_cnica_IMEyM_2020.pdf>

Gutiérrez, H. y Gama V. (2010). "Limitantes de los índices de marginación de CONAPO y propuesta para evaluar la marginación municipal en México" en Papeles de población, Vol. 16, No.66, Universidad Autónoma del Estado de México. Consultado electrónicamente en:
<https://www.scielo.org.mx/scielo.php?script=sci_arttext&pid=S1405-74252010000400008>

Neuman, Elías, (1988). *El preso víctima del sistema penal*, Argentina, Universidad de Buenos Aires.

Monares, Andrés, (2008). "Neoliberalismo, marginación y delincuencia juvenil", en *Polis. Revista Latinoamericana*, No. 18 Violencia: razones y sinrazones, Universidad de los Lagos.

Quiroz, Jorge, Castillo, Ramón, Ocegueda Juan y Varela Rogelio, (2015). “Delincuencia y actividad económica en México”, en *Norteamérica*, Año 10, No.2, julio-diciembre 2015, UNAM, México.

Uribe, E., en *Espiral*, Vol14 No.42 (2008), Guadalajara, México. A. *Estos fueron los delitos que más crecieron en la CDMX durante la pandemia.* infobae. Consultado electrónicamente en <https://www.infobae.com/america/mexico/2021/03/25/estos-fueron-los-delitos-que-mas-crecieron-en-la-cdmx-durante-la-pandemia/>

Carbajal, B. La Jornada. (2022). Alza de 15% en la canasta básica golpea aumento al minisalarío. Consultado electrónicamente en: <https://www.jornada.com.mx/notas/2022/01/16/economia/alza-de-15-en-la-canasta-basica-golpea-aumento-al-minisalarío/>

Félix, Q. J. (2015). Delincuencia y actividad económica en México. Scielo. Consultado electrónicamente en: http://www.scielo.org.mx/scielo.php?script=sci_arttext&pid=S1870-35502015000200187

Bermúdez, J. (2019). Alcalde de Iztacalco analiza ampliar GN para disminuir delincuencia. 24 Horas. Consultado electrónicamente en: <https://www.24horas.mx/2019/07/15/alcalde-de-iztacalco-analiza-ampliar-gn-para-disminuir-delincuencia/>

Aceves Bernal, F. A. (2010). INSEGURIDAD EN LA CIUDAD DE MÉXICO. DIAGNÓSTICO Y ALTERNATIVAS DE SOLUCIÓN. Instituto Politécnico Nacional. Consultado electrónicamente en: <https://tesis.ipn.mx/bitstream/handle/123456789/17392/Inseguridad%20en%20la%20Ciudad%20de%20M%C3%A9xico%20diagn%C3%B3stico%20y%20alternativas.pdf?sequence=1&isAllowed=y>